寧波日報

內政部登記證京警浙字第七二號
中華郵政登記認爲第二類新聞紙類
浙江郵政管理局執照第六七號
社址：寧波和義路三十三號
今日一大張　每月壹百八十萬元　另售每份六萬元（郵費外加）
第二一〇七號
發行人　汪煥章
社長　沈友梅
編輯部：和義路三三號　電話〇四一九號
經理部：中山東路二四二號　電話〇五一五號
印刷部：和義路三三號　電話二七三七號
上海分館處：黃河路青島路口承興里KK一八號　電話：三二六九五號

集中兵力保衛太原
榆次晉源守軍轉進
平保綫上定興固城聯絡中斷
何應欽將軍將飛平指揮軍事

（中央二十日太原電）國軍爲集中兵力，保衛太原，故榆次，晉源兩縣城，守軍已分別轉進有利陣地。

（中央二十日太原電）比間今日仍大雨滂沱城郊戰事一如昨日之沉寂，城西南汾河西岸小井峪，小王一帶，及城南小店，鳴李一帶，已呈膠着狀態。國軍現正積極佈部中。

（本報廿日北平專電）傳作義部主力，已過入平漢北段，會戰於陰雨連綿中展開。

（本報廿日北平專電）平保戰事重心仍在徐水。此間傳何應欽將軍將來平指揮軍事，因之人心振奮。匪現攻徐水城甚急，南北國軍即可抵徐，傳作義認平保戰事國軍有操勝利把握。

（中央二十日保定電）定興情況不明後，固城對外聯絡中斷。北河店守軍今日上午八時電告此間稱：該據點匪雖以主力猛攻，終未得逞，截至月前止，我陣地未失，鐵橋無恙，匪仍不斷增援猛撲中。

（中央二十日北平電）華北剿匪總部今發表：平漢北段涿縣以南之高碑店守軍，已於昨午後八時主動撤離。

（中央二十日保定電）徐水戰事愈烈，匪於昨日下午再度增援。共二、六、七等三個縱隊主力，圍攻兩晝夜未停。國軍嚴守陣地，斃匪達千餘之衆，現仍在對峙中。

（中央二十日北平電）寬泥徐水外圍匪，十九日夜向城南城北兩關再度猛犯，激戰至午夜，匪一部曾突入勝北兩關，守城國軍，與匪短兵相接，展開巷戰，二小時許，將突入之匪掃數殲滅，據今晨八時空軍報告，徐水守軍仍與匪酣戰中。

（中央二十日北平電）平保線國軍再傳捷報，犯匪一縱除不斷遭國軍圍擊，已完全潰退。據華北剿匪總部今發表：國軍於昨晨再向房山以南固案村、瓦井沿、長溝鎮一帶地區犯匪一縱隊主力猛烈圍攻，至晚，匪棄屍遍野，分散若干失却組織之小股，向西山潰狼狽敗退。

（中央二十日北平電）冀東股匪爲策應平漢北段戰事，十九日午後，由三河東南寶坻，香河東北，一股二十日晨零時起，開始向香河縣城東北再通犯，均被我守城團隊擊潰。據云九時前方報告，香河城郊仍有激戰。

立院祕密院會
鹽稅決定不加
今續開祕密會議

（中央二十日南京電）立法院今舉行第一次祕密院會，由孫院長科主席，出席委員四百餘人，上午先討論海關進口稅則，結果照審查意見修正通過。繼討論鹽稅稅率，計有兩種意見，一爲反對加稅，一爲主張酌加，雙方各有理由，表決結果，贊成加稅者僅九十四人（在場委員三百十四人）未獲通過，故仍照審查意見通過保留（即不加稅）。至十二時散會。下午三時，繼續開會，仍由孫院長主席，討論貨物稅條例第三條第四條第五條，結果照審查意見修正通過原則之麥粉稅予以取消，第四條條文，暨國產菸酒類稅條例不再徵稅。旋以時間關係，總預算案未及討論，改定二十一日續開祕密院會討論。又訊：立法院二十一日改開祕密會議，原定上午九時舉行之第二十二次會議停開。

（中央廿日南京電）立院第廿二次會議，定廿一日上午九時在國大會堂舉行。該院自五月八日第一次會以來，歷時兩月半，若預算案廿日審查竣事，廿一日可能爲本會期最後一次會議，依法須休會至九月再行集會。

電報電話 加價三倍

（中央廿日南京電）據悉：郵信總局已呈准政院，自廿日起調整電報電話價目，平均較前增加三倍。

物價是否再度波動 端視美援何時到達

（本報二十日上海專電）大鈔發行之第二日，物價繼續下跌，據金融負責人表示，二三日內此種平穩現象，可繼續維持，今後情形將視美援物資如何運用，而物價是否再度波動，端視美援物資何時到達，是否能與現行拋售物資政策配合而定。

（本報二十日上海專電）央行國庫局長夏晉熊，今晨由京抵滬，據告記者稱：大鈔發行後，國庫調撥已較捷便，各區現鈔供應可無虞短缺，且減省運輸費用不少。至於外傳政府將停止出售國營事業事，並不可靠。出售國營事業，係經國務會議決定，如停止出售，亦需經合法程序始可決定，而國營事業發充法幣發行準備，則更有折現之必要。夏氏來滬，係主持國營事業組事，日內將邀中交兩行有關負責人磋商初步原則。

監院繼續開會
通過法規多起
今開巡迴監察規程起草會

（中央廿日南京專電）監院今日下午繼續開會，通過監察院及監委收受人民書狀辦法，監委監察證使用規則，監察院調查證使用規則及監察院糾舉案審查辦法等四案，并推梁上棟、陳文榕、黃生實等三人，於會後再作文字之整理。王冠吾以監察委員得分區巡迴監察，其規程由監察院定之，此項規程應擬訂。遂提請推選起草委員，當推定由王含章、劉平江、林式增等十一人組織起草委員會，最後依彈劾案審查規則第三條之規定推趙守鈺、邢贊洲、丘念台抽籤規定彈劾案審查委員輪值次序。又悉：監院定二十日上午召開分區巡迴監察規程草案起草委員會，大會暫停舉行。

社論
從大鈔出籠談起

中央銀行發行較大面額關金，計分一萬、二萬五千、五萬、廿五萬四種，合計法幣爲二十萬元，五十萬元，一百萬元，五百萬元。國行總裁俞鴻鈞並發表談話，謂政府對於收縮通貨，平抑物價，已有通盤籌措，此次發行較大面額之鈔劵，純爲便利人民應付事實需要，僅採鈔劵面額提高，並非增加發行數量，故不應影響物價；倘投機份子藉此散佈謠言，企圖擾亂金融市場，定當依法嚴究云。

在通貨膨脹未獲有效遏止，物價繼續增漲中，發行較大面額鈔劵，原爲極普通的措施，也是今日許多問題中的一個小問題。但今日人民對於法幣信心的極度動搖，祗算一小問題變成談虎色變的大問題，成爲投機家在市場上興風作浪的有力藉口。過去如此，現在復如此。所謂不應影響物價云云，事實上仍無法避免。

物價上漲到三百萬倍的今日，十萬元面額的法幣，不過等於戰前的三分，以如此面額的鈔劵來應付市面，事實上不夠需要。鈔劵的任務原爲交易的中介，價格計算的標準，然因十萬元爲今日鈔劵中的最高面額，其不能使交易與計算得到必要的簡單與便利，已至爲明顯。故較大面額鈔劵的發行，實爲必要的措施。誠如俞總裁所云：此次發行，純爲便利工商界資金週轉，及人民購物攜帶的便利。

所以我們對於政府這次發行大鈔，不應有所驚駭，在戡亂未結束前，通貨膨脹在所難免，今日發行五百萬元大鈔，不久以後也許有更大面額的鈔劵出籠，而發行新的鈔劵，也爲今日大問題中的一個小問題。不過我們應該指出的，社會上對鈔劵面額提高的恐懼及據爲物價高漲的口實，是由於心理上的錯誤及對法幣喪失信心所致。如果政府能對收縮通貨，平抑物價有效的籌措，則上述的現象自可迎刃而解。

但是我們要指出的，發行通貨，實在是最愚蠢的事。目前物價暴漲的原因，第一爲通貨的惡性膨脹，第二爲物資的缺乏與生產力的衰退，要遏止物價的高漲，惟一辦法當爲停止發行，與增加生產。然際此戡亂時期，停止發行勢不可能，增加生產亦非易事，在此情形下面，政府只有放下決心，向豪門開刀，一面徵收財產稅，一面動用國人在外資產。如此，政府因停止發行後無法平衡的預算，亦可求得彌補，處在水深火熱中的人民，亦可因物價的平穩而稍獲喘息機會。

國父對中國今日局面已設下兩味藥，其一爲「平均地權」，其二爲「節制資本」。中國當前局勢能否有救，要看這兩味藥能否吃得下去。

物價全面下降

（中央二十日滬電）二十日市場，因當局力抽銀根，拋售物資，派員嚴密監視金融市場及日用品交易場所，投機份子無力蠢動，物價大致全面下降。發行較大票面關金鈔劵之第二日，市場反映情形如此良好，足徵最近物價波動係心理作祟所致。茲特將當日重要商情，報導如次：（一）食米回小一五〇萬元。（二）麵粉小三百萬元。（三）油小五五萬元。（四）雜糧小半成至一成。（五）糖小半成至一成。（六）肥皂小半成强。（七）火柴較堅定。（八）香烟小三至五萬元至十萬元不等。（九）紗小一成半至兩成，其主要原因，係紗管會於十九日將廿支紗以十億零四千萬元拋出，二十日價以十億零四千萬元拋出。（十）布小二成，之龍頭細布爲五千三百萬元，十日價爲四千三百萬元。

大鈔 尚在製版中 廿五萬關金

（本報廿日南京專電）二十五萬元關金劵（五百萬），因製版需時，一月後始可出現市面，其餘一萬及二萬五與五萬元三種，已成爲市民爭欲一睹之對象矣。

（本報廿日上海專電）此次發行之大鈔一萬，二萬五，及五萬三種關金，至廿五萬關金劵，尚在製版中，據記者探悉：一萬者爲藍色，二萬五者墨綠色，五萬者棕黃色，與前發之二千元關金完全一樣，惟紙張略大。滬上人心因此大爲動盪，各貨猛升。迄今表情況則較和緩。紗管會配合央行，抽緊頭寸政策，開始大量拋售棉紗，市場漸見平穩，惟美鈔金飾仍未動搖。

（中央二十日滬電）國行與物供局洽商訂定之「國行承購物資辦法」，業經政院核准公佈施行，嗣後各機關請購該局評價出售部份物資，應即向國行洽購，至弁需評售之物資，仍歸該局按原規定辦理。

彈劾案審查規則

（中央廿日南京電）監察院廿日上午舉行第廿二次會議，于院長主席，修正通過審查規則等法則，審查委會提出監察院彈劾案審查規則全文如次：

第一條：本規則供監察法第九條之規定制定之。

第二條：彈劾案之審查除監察法另有規定外，悉依本規則規定行之。

第三條：彈劾案之審查時，其成立與否，決由審查委員過半數之決議定之。

第四條：監委輪流審查彈劾案之次序，以全體監委於本院會議時抽籤編定之，委員因故不能出席時，其輪值審查依次遞補，前項審查，以按序輪流首之。

第五條：彈劾案之審查委員，如與該案有關係，經認定或自請迴避者，由其他委員按輪值次序遞補。

第六條：審查委員審查案件時，得爲左列措施：（一）對提案委員所舉事實或證據認爲有疑義時，得請其列席或書面說明。（二）凡事實或證據有必須調查之事件，得另行調查。（三）應行調查之事件，得委託其他機關行之。

審查委員爲前項第二第三兩……

第七條：彈劾案之審查報告，至遲不得逾一個月，其有特殊情形者，不得逾五日，但有特殊情形時，得申請延長之。

第八條：審查報告書應具備左列各項：（一）被彈劾人姓名官職；（二）彈劾案由；（三）彈劾案於審查認爲有理易或相反之事實；（四）證據之認定；（五）調查之結果；（六）審查成立及其理由；（七）審查委員簽名蓋章月日。

第九條：彈劾案審查完畢發，應將審查結果通知原提案委員。

第十條：本規則有修正必要時，由監院會議決修正之。

第十一條：本規則經監院會議通過施行。

美新武器
對內華達號艦 將作祕密試驗

（合衆十九日檀香山電）此間「廣知報」稱：艦已遭受多次放射性試驗之內華達號戰鬥艦，將於七月廿六日由海軍部用以對其新發明之武器作最秘密之試驗。據稱此爲海軍部某高級所作某種秘密武器第一次大試驗。記者及其他非軍職人員均將不得進入距試驗地五十英里之區域。美太平洋艦隊空軍司令沙拉達中將稱：試驗之重要情況，將在海中進行，如內華達號之第十二混合部隊，將進入試驗區，將其最後狀況。如屬必需，記者及非軍事觀察家，得將被許可進入該地區。此一陳舊之戰鬥艦，能在轟炸下支持若干時間，仍在推測中。內華達號爲一橙黃色之舊兵艦，曾用於比基尼試驗，但原子彈未能將其擊沉。

國民黨將徹底改組
改革方案在擬訂中
吸收工農 實行民生主義
現有黨的中央機構停止活動

（本報廿日南京專電）國民黨中央一部份人士，近擬訂黨務改革方案一種，以爲未來黨務檢討會議之參考。據悉該方案主要點：徹底改組全黨，淘汰腐敗份子，吸收工農黨員，實行民生主義，徹底改組之程序，爲暫停現有黨的中央機構，即行停止活動，由中委中選擇無派系而富有革命性者，組成監察委員會領導，整個改組，各省成立省級監委會，指派監察每省一人，分別前往各省以全部程序，於二年內完成。改組之重心，爲嚴格清除腐化份子，黨內派系及戰時資產階級之黨員，代表農工利益，執行三民主義的土地政策，如二五減租及地價征稅等。

蘇北戰火熾烈
國軍收復泗陽城
碭山地區匪竄逸毫縣永城

（中央二十日徐州電）國軍，十九日晚攻克泗陽縣城。

（本報二十日滬專電）據鎮江訊：泗陽宿遷之陳匪二、十二兩縱隊包圍，戰事極激烈。南下國軍兩路，已抵宿遷城郊，展開激戰中。

（本報二十日滬專電）據徐州電：蘇北國軍已將宿遷之匪擊退，沛、蕭、碭三角地帶流竄之土共毆鳳樓、金紹山兩股匪，連日四出竄擾，向泗縣竄犯。

（中央二十日徐州電）碭山黃口間沿路之散匪，已爲國軍肅清，越路南竄之陳匪第三第八第十一縱隊及第四縱隊一部潰散，大部昨狼狽分向亳邑、亳縣、永城竄逃，國軍現正分路跟蹤猛追中。

（中央二十日濟南電）濟南外圍無戰事，國軍現對濟市周圍防務已有嚴密部署，竄陷兗州匪七及新八縱隊主力，現由兗分路北竄。

（本報二十日濟南專電）魯省戰事雙方均準備中，故平靜無大戰事。濟外圍各地大致穩定，共匪快速縱隊，已由東阿謁張中間鬼家山渡河竄黃河北岸。

襄陽守將康澤陣亡

（本報二十日漢口專電）前守襄陽之康澤將軍，於十七日午匪軍侵入襄陽後，在東南角城牆上猛烈砲火所毀，康即於是時中彈陣亡。副司令郭勛祺下落不明。自總司令部據報後，已電報國防部最高統帥。

東北匯款補充辦法

（中央二十日北平電）北平各行局庫，昨根據華北剿總十八日頒發之東北匯款暫行補充辦法，并參加天津金融管理局意見後，現獲致以下結果：（一）北平津兩市已自二十日起實施；（二）凡收款人已取得「東北匯款付款證明書」者仍以按批示數目照付款票；尚未付者仍以本票照付款；（三）各行局庫每日付款戶數以二百五十號爲限；（四）凡兩億以下者，逐號向各承匯行取款，兩億以上者仍應先繳「東北匯款審核小組」審核取得付款證明書後，再憑號取款；（五）每一收款人，只限一號，每號至多不得超過兩億元，兩億以上者，仍照第四項辦理；（六）上項號碼由經辦人在匯票顯明處加章證明，并加註付款日期。此項號碼匯款，可向原承匯行取現，亦得提出交換；（七）各行局庫應各派一人駐中央銀行，東北匯款審核小組內，會同辦理發號及登記事宜，并由剿總及金管局派員協助；（八）如東北匯款轉匯內地，仍按原辦法辦理，并廂登記取號；（九）辦公時間規定九時至十二時，十四時至十六時，當日額滿，不得登記，依次遞延。

遭盟軍總部拒絕
開灤煤礦向日採辦木材
然日方樂於以木材換取煤斤

（中央十九日東京專電）我開灤煤礦公司前曾建議以該礦之煤交換日本之礦用木材，此項建議已爲盟軍總部所拒絕，理由因日本本國亦需用木材甚亟，另一方面令人頗堪玩味者，即日本貿易與經濟安定院官員及工業人士之曾與開灤代表接觸者，皆表示極願以日產木材與我交換煤斤之條件，表示推我代表與開灤公司曾爲此事向盟總參謀長二二勤少將之客，見稱：「該礦急需木材應用，並強調青島至張家口鐵路之整個工業區之七十百分之七十，皆賴開灤煤供給燃料，開灤主任祕書程義決稱：爲免開礦工程於未來數月內陷於停頓，開灤公司須向華中或美國方面採購木材，但此事所持理由有二：（一）日本須竭盡可能方法保護其森林以避免洪水爲禍。（二）日本在木材方面之需要三倍於其國內產量，爲達到其於本年財政產煤三千六百萬噸之目標，計日本尚須自國外輸入礦用木材，但日本官員與工業界皆認爲日本之需要煤斤較需要木材爲急迫，日人皆稱：日本向美國購買煤斤，則需要外匯，爲節省外匯計，故皆樂於木材換取煤斤。

郵資今起調整

（中央廿日南京電）國內航空郵資，定廿一日起照立院通過之倍數調整，平信每廿公分一萬五千元。關於航空郵件，因航空公司成本增加，已再度調整運價，故航空郵資亦自明起調整爲每廿公分七萬元。

廈門查獲軍火

（中央廿日廈門電）駐廈憲兵頃破獲由芝沙丹尼輪自菲運來大量軍火，該輪係十七日晚抵廈，停泊港外，十八日晚，以小船接運私貨。憲兵於十八日在碼頭嚴密檢查旅客行李，結果搜出大批新式武器，計有湯姆森機槍十一挺，子彈一一五〇發，手提機關槍廿一挺，由七短槍三支，卡賓步槍子彈一八〇發，及走私布疋等三百餘件，現人犯已一併帶隊訊辦。

柳瑋律師受任李之清君常年法律顧問啓事
本律師茲受任上開當事人常年法律顧問，嗣後如有侵害其名譽信用財產身體及其他一切利益者，本律師當依法保障之，此啓。
事務所：江東大河路一三八號　電話二八一五
住宅：開明街四四號　電話〇四四七

鄞縣天然鄉因全鄉農田虫害成災復遭風水爲患早禾歉收通告業主臨田勘估啓事
查本鄉農田下種時氣候不調，影響生長，繼以蝗蟲成災，本月復遭風水之災，致收穫大受減色，業經呈報上級請求救濟外，並於本月十六日由本鄉農會同鄉民代表會暨全體公所假座本鄉東李祠堂舉行會員大會決定臨田估計，核備並由各佃農將估計日程分別通知各業主查照外，恐未週知，合將估計日程及地段開列於後，希各業主親自臨田勘估，以免糾紛特此通告。
估計日程及地段村名表：七月廿二日保別二、五、八、十一、四、七、十、坐落村名東李、黃家、陳家、走馬塘、沈家、下董；廿三日保別三、六、九、十二、坐落村名下廟、東張、錢家、薛家、孫家山、劉家、毛馬塘、清河橋、沈風水、下董；廿五日保……
鄞縣天然鄉鄉民代表會、鄉公所、鄉農會啓

鄞縣佛教支會爲別院改名蓮興菴移轉產權鄭重聲明
緣本縣東太白鄉姚尼姑氏等呈稱將先姑姚包氏原保護租墓計於民國六年在鄞東太白鄉建有吳興別院一所，以四周田地山場收花以供祭掃之用，委託尼能慧接管小白吳興別院，不料該院改名蓮興菴，除立贈與書外，爲特呈請貴會備案紀錄在卷，除呈報外，爲特登報聲明，凡有關者於七天內攜帶證件來會申請異議……

金永茂帆船自衛槍被繳緊要啓事
竊本船自本年上春出海與昕雲卿君營業，於本月四日由上海出口至大戢洋面，遇不明番號之海匪駭刼，當被繳去三八式步槍三枝，槍身碼38451、167654O、8852，烙印碼B1681、B1682、B1683、B1684，小徑口步槍一枝，槍身碼463，烙印碼B685，二號木壳一枝，槍身碼73336、8949，子彈三十發，如數被繳，除向浙江外海水上警察第二大隊部備案外，特此登報聲明。

鍾一棠大醫師
鳴謝：日前內人分娩，至第三日突發寒熱腹痛如絞，即延中醫女科治療不效，病勢反見危險，於是又延西醫診視，經診斷爲產褥熱，於是住院醫療，雖經注射配尼西林等特效藥之後仍寒熱不退，復痛未除且有拳大之塊生在小腹右旁臥不能左側，危爲安又繼服調補之藥數帖，竟霍然而愈，感佩之餘，無以爲報，特此鳴謝。候余焦急萬狀乃得友人介紹醫士經服藥四日，果然熱退痛除，江北岸新馬路25號吳友定啓

鄞縣立中興修建校舍徵募委員會啓事
本會自募捐以來，幸賴各界熱心教育人士慨助，使本校得以修殘補缺，殿宇焕然，所至感謝無既，茲已將全部樂助人姓氏數目刊列徵信錄分發各經募人以昭大信外，尚望未繳來捐冊諸君從速擲下，以清手續，此啓。

浙江菸廠啓事
查本廠工友丁阿毛包子清及車間練習生陳慰朝業於本年六月卅日止脫離本廠，嗣後三人在外一切行動概與本廠無涉，除向本鎮公所報銷戶籍外，特此登報聲明。

楊金鳳警告夫君陳元芳
寧海沙柳　與汝結婚七年於茲，出市一去不返，音訊杳然，現特登報警告，自即日起於一個月內回家團聚，否則脫離夫妻關係，特此登報聲明。

招請高等油布傘技師
茲有某地欲聘請高等油布主要傘師一名，下手一名，全部工藝技術素有經驗，品性忠實，耐勞爲合格，月薪特別從豐，面洽凡願就此職者請至桃渡路三〇號接洽可也。

劉慶珊啓事
本人此次乘寧餘鎮來甬不幸遇匪洗劫，一空遺失牛角陽文私章一顆，田莊票介條等一併作廢。

解除婚約聲明
緣我等前由媒妁說合訂有婚姻預約，查該婚約係由家長作主未經本人同意，茲經雙方同意均自願解除，除成立解除婚約據各執存證外，特此聲明。男方朱慎生，女方任菊卿。

柳瑋律師代表桑鳳英、桑婉英、桑婉娟、桑翠英、桑品三聲明爲桑合法繼承人啓事
據上開當事人聲稱：先父桑品三公無子，育婉英等姊妹四人，先父於民廿五年逝世，先母桑勵氏復於本年舊歷六月初一日去世，所有先母治喪費用由婉英等姊妹四人支出，對於先父母遺產依法應由婉英等同意繼承，非經婉英姊妹四人同意，任何人不得處分。近有先父之姪桑富根，覬覦先父母遺產，特代啓事如上。
事務所：開明街四四一號　電話〇四四七
住宅：江東大河路一三八號　電話二八一五

律師葉廷纂受任法律顧問並緊要通告
本律師茲受任上開公會常年法律顧問，查鄞縣廠坊鼓鑄商業同業公會理事長徐養元君函稱：本會成立已久，各種事務均待進行，凡我同業倘有未經入會者，應即依法加入本會，而已入會而有欠繳會費者希於登報日起七天內依照規定如數繳清，一體知照爲要，此啓。
事務所：東馬巷十號　電話一五八五號

張耿强再啓事
查本月十五日時事公報載有五浦鄉代表會啓事一則，內容不合邏輯，措詞諸多惡意。本人任鄉長時，前鄉長已有債務數宗，本鄉公所事宜，在當時會議決議由各保自行籌募，一再勉勵志願兵，當時多數保代表……（以下文字多處難以辨認）……鄉公所承辦，當時承辦人爲胡啓潮……以及何等設詞……法律依據本人有嫌疑，何以該會竟以「一味」云云，殊屬不合……本人爲鄉民服務，決無任何不法之處，如再有意誹謗，定當訴之於法，以維權益，此啓。

鄞縣岔浦鄉農會代表全體農民爲災歉告各業主臨田勘估啓事
查本鄉今年慘遭風災，水淹蟲蝗爲害，以致田禾收穫大減，經本會組長會議決議登報通告，業主臨田估計，以免繳租糾紛，茲將勘估日期分別排定，希各業主準期臨田，依法代爲估定，特此通告。
廿二日一、二保，周、唐、施、邵、李、花橋、西庫、港口；廿三日三、四保，東橋、前後周、高塘、陳家、上河、後方、鄭家、任家；廿四日五、六保，西張、橫江岸、渡頭；廿五日七、八保，石路頭、施家、後王、東西石橋、蔡家、虞家、前後周、倉頭；廿六日九、十保，水倉頭、攻頭、中石三里。

鄞南姜山鄉任昌華警告逃妻任孫杏仙啓事
汝於古歷二月廿七日乘隙挾同衣衫隨帶三歲男孩出逃，返娘家七日後未見歸家，四出找尋杳然無蹤，屢實不守婦道，限汝自登報日起七天內歸家團聚，否則脫離夫妻關係，嗣後男婚女嫁各不相涉，特此聲明。任昌華啓

尋人
史金娣與陳永興解除婚約啓事
竊金娣於十三歲時由母親作主，與東吳史三房陳阿明家爲童養媳，許與阿明第三子永興爲室，因金娣現已成年，對於上項婚約難以同意，即日起聲明與其解除婚約，特此登報啓事。
茲有學徒鄭阿成，年十五歲，餘姚人，身穿白條子布衫短袖子，青灰色短褲，出走於本月六日離去，不返，特此登報尋人，倘有仁人君子知其下落，領到本號面謝，金食米五斗，決不食言。鄞南岔浦鄉石家保山打花店啓。通訊處：棲杆巷六十號王山民。

徐美菊啓事
氏於三十五年憑媒嫁入陳門，不幸夫兆鳳於上年病故，氏應在陳門守貞，奈被姆虐待，忍無可忍，經氏歸寧訴諸父兄，非但不理，反遭辱罵，並言不准再入娘門，親生骨肉，此等殘忍，氏何堪，父兄在堂不能在光脫離父女兄妹關係，特此登報聲明。

進產聲明
茲憑中覓得蕭呂楷許鼎和合置毛皿帆船一只，船名鴻發，保甲字第一九一二〇號，計載重五百餘擔，如有異議，限七天內向岱山東沙角生茂行劉月明君接洽，逾期成契，給價不得干涉，特此登報聲明。

曹才駿遺失證書啓事
敝人於民國二十八年七月在浙江省立寧波高級工業職業學校機械科畢業，因戰事影響畢業證書遺失，特登報聲明作廢，此啓。

軍事預算未能通過
徐滿內閣已倒台
法總統召見議長商組新閣

（合衆十九日巴黎電）成立不過八閱月之徐滿聯合政府，今已告倒台。徐滿因渠提出之軍事預算未能通過，立向阿里奧爾請辭。據會議投票結果，爲二九七票對十四票，反對票中包括共產黨八三票，社會黨一〇一票，民主與社會同盟一三票，棄權者計約一百票，其中包括右翼自由共和黨全體議員。徐氏於開票之後，立即赴總統府請辭，阿里奧爾於徐氏辭出後，立即召見議長赫里歐商討組閣事項。又皮杜爾外長因內閣倒台，在海牙五國會議中已無作爲後台之政府矣。

敍部隊破壞停戰
猶軍恢復抵抗
伊總統反對休戰被迫辭職

（合衆十九日巴黎電）海法猶太軍事當局今日宣稱，彼等業已恢復抵抗東北敍利亞軍隊攻勢之行動自由。因聯合國合理提議之休戰，已經爲彼等違反也。以色列軍隊，認爲彼等在各處攻擊敍利亞，直至彼等業已阻止敍人之造反行爲始止。據阿京電訊稱：阿剌伯領袖業已接受繼續休戰，但貝魯特方面電訊則稱：非正式報導，伊拉克總理陸德爾，因渠堅持反對接受休戰，而被迫辭職。據伊拉克宣傳部長沙拉佛，在巴格達稱：伊拉克政府在阿剌伯各國會議中，會投票反對接受休戰。海法及特拉維夫電訊稱：巴力斯坦東北，現已發生大戰。但該電稱：在其他區域中，阿剌伯之攻勢業已停止。據以色列方面稱，激戰之二中心地，一爲該國東北區之赫爾湖，一爲那撒勒附近沿加利利海一帶。

（合衆十九日特拉維夫電）據以色列戰報宣稱：今日下午耶路撒冷阿剌伯軍隊，進一步企圖攻擊耶路撒冷郊外之猶太據點。惟此項進攻已被擊退。公報稱自十七日停戰終止重啓戰爭以來，十九日阿剌伯軍隊，係作第三次之進攻。公報稱自十九日下午開始，阿剌伯人自耶路撒冷舊城以炮轟擊，同時阿剌伯軍隊，即開始轟擊。

日昌丸走私罰款
由日政府付出

（中央廿日東京專電）盟總已通知中國駐日代表團，謂盟總租用之日輪日昌丸，本年三月因走私案被台灣海關所科處之罰款台幣三千四百四十四萬七千元，將由日政府付出，按日昌丸曾於本年三月間台灣運糖返日，抵台後爲中國海關查出船上曾卸下私貨，經查明船上有價值數百萬台幣之汽車零件、電線、海產及其他貨品，中國代表團雖已於四月初將本案提交盟總，但直至六月十七日中國代表團長商震始將台灣海關之處分通知譯爲副本，交與盟總，盟總復文請求中國政府將罰款定爲台幣，並向日貿易廳開具美元發票，盟總並欲獲知被沒收貨品究係日貨抑或外貨。

美援華第二季款項
短期內即可撥付
經合總署將收購日棉製品

（中央十九日華盛頓專電）美經濟合作總署中國分署華盛頓辦事處主任克利夫蘭，今告中央社記者稱：對華援助項下大批採購物資之款項現正籌劃中，一、二星期內，即可宣佈。並將以加速度進行，六月份該署以一千三百萬元之棉花，撥交我國，自此以還，未見再行撥款購貨。記者以此見詢，據答稍延之原因，係因實施力集中規定在美國以外購買物資，其價格不得超過美國國內之售價。此項規定於解釋上，頗多問題，致形延宕。唯此種困難即可克復，撥華計劃下第一季撥款計爲三千六百五十萬元，其中約一千萬元尚未撥付。該款擬定於美國國外採購肥料及石油之用。

克氏稱第二季計劃，數約六千萬元，其中當可劃出，第二批採購棉花及糧食之款項。克氏繼謂，該署駐華建設調查團長史蒂爾曼，定八月一日返美，與總署負責人等磋商。據稱史氏返國以前，在建設計劃項下所撥之對華援款，主要在恢復生產。待調查團全部返國，並提出調查結果及建議後，然後始能推進全部及確切之建設計劃。史蒂爾曼與總署人士會商後將繼續工作，促進中美農村建設計劃。據克利夫蘭表示，按諾實施方案，六千萬元建設計劃中，農村建設計劃之款項，大部份將以法幣計數，其總額約爲全部援華計劃百分之五。

（中央十九日華盛頓專電）霍夫曼今日談稱，經濟合作總署，擬按照其國外購貨計劃，向日本購買之棉製品，惟此項物品，係運往歐洲抑爲中國，霍氏並未說明。日本復原計劃爲商品計劃之一部，此項工作，將由陸軍部負責，計劃一億五千萬美元。然國會於撥款與佔領當局從事救濟及復原工作時，並未列明應於日本使用若干。此外國會復批准週轉金一億五千萬元，協助日本棉織工業之恢復。

（中央十九日華盛頓專電）美經濟合作總署，今撥撥款十一億一千八百萬元，供歐洲國家七月至九月一季之用。瑞典、瑞士、葡萄牙、及的里雅斯德，英美佔領區不在其列。該項撥款，計有一億一百萬元用於促進馬歇爾計劃國家之貿易，又撥與中國及歐洲國家之第一季款項十四億元中，目前已支出八億五千萬元，餘款大都作貨款之用。目前正在繼續分款工作。

我國商人在日售貨
盟總現接受十六起
二批台糖銷日談判在進行中

（中央二十日東京專電）我駐日代表團貿易組今日下午宣佈盟總之接受我國代表團於七月十二日以前提出總值約達五十萬美元之我國私人貿易商全部求售之物品，貿易組方面宣稱：盟總已經接受十六起之求售，另有相等數目之求售，可望即將被接受，求售之貨物中包括五倍子桐油毛豆等。

（中央十九日東京專電）原來由中央信託局交付盟軍總部之戰後第二批售日台糖七萬五千噸減爲四萬噸，每噸售價一萬一十美元，折合每磅五分，此項售與談判，仍由信託局代表直接與美陸軍部經常加利歐基金之官員進行，按此項基金係盟軍總部爲防止日本之混亂與疾病而設者，據傳此基金之錢，將用以購糖，一俟談判達到決定階段，則盟軍總部即將與中信局代表簽訂合同，本年初第一次訂約售日台糖爲二百五千噸，每噸售價二百美元，此批台糖係由日船裝運者。

枯嶺黨務檢討會
時期地點未決定

（本報廿日南京專電）原定八月初在枯嶺召開之黨務檢討會，迄無變更。惟參加人選及確切日期與地點，須俟檢討綱要送呈總裁時，一併作最後決定。

美超堡六十架
準備自英飛德

（中央十九日倫敦專電）此間政界人士，雖仍認爲美國六十架超級空中堡壘之飛英，爲美國在柏林情勢緊張時，對歐洲事項表示其堅定與關切之姿態。但此間美司令定爵伊上校，今在記者會中，則堅持稱此批飛機，係從事於訓練之任務者，就渠所知，其他政治上意義渠殊不願置評。飛機於添油後，將等候命令之行，或將勾留於此廿日左右。

（合衆十九日倫敦電）以英國爲根據基地空前最大編隊之超空堡壘機羣，刻正準備往德國作「練習飛行」。六十架超空堡壘及五架（G54）空中霸王機，於最近自美國安全抵達英國後，即分停於英國空軍三轟炸基地，英國報紙，會示此項飛行非普通性質之練習，而稱爲係對蘇聯之炫耀武力。

西歐聯盟即將擴充
美加兩國可望參加
柏林問題將舉行特別會議

（中央十九日倫敦專電）西歐聯盟於此次海牙會議後，可望增添美加兩國而擴充爲大西洋聯盟。此間觀察家認爲其可能性，已於今晨該會開幕式中，皮杜爾答復荷外長歡迎詞時有所暗示。彼謂此次會議，乃實現和平與建設目標之一步驟。採行此步驟者，今日僅吾等五國，將來或可另有他國參加。（彼所指他國，可能係指地中海沿岸及斯堪的納維亞半島諸國。）彼等亦必因防務關係，而自成組合一西歐聯盟。然藉在華府舉行聯防會議，而與美加接成一氣。又據海牙方面報導謂，海牙會議議程主題爲柏林危機與聯防計劃，聞貝文會攜去內閣各軍事專家數月所擬具之歐洲防務計劃報告書，今日會議開幕式前，即會討論經濟與財政問題。當場決定在五國財政長初度討論共同財政貿易問題後，將設立專家委會。貝文與皮杜爾定廿日將對柏林僵局，舉行特別會議。又聞貝文將於廿一日返此，在渠返英前，對莫斯科不致提出照文。

（合衆十九日海牙電）參加西歐聯盟會議之各國外長，各偕顧問一人集會一堂。於此一會議中，獲有最大自由，得極度坦率討論柏林危機問題，而無慮其表白之意見。如外方所發表，海牙會議進行時，仍保持戰時之秘密及安全檢查制度，詢以今非戰時，何以實施戰時制度。官員答稱：此在避免在美國援助西歐聯盟及討論柏林危機二項問題方面，使美國感及不安。

三強駐德軍政首長
商討西德政府計劃
白宮舉行會議曾商柏林局勢
英政府拒絕促開五大國會議

（合衆十九日柏林電）英美法駐德軍政府首長，今在蘇聯圍困中之柏林，舉行長達四小時之會議，商討成立西德政府之計劃，按蘇聯致力驅逐西方盟國出柏林，即因此事而起，三國軍政府總督及其政治經濟顧問今舉行數月來之首度會議，克萊將軍於會議完畢後稱：會中並未討論柏林問題，以武力護送火車或武裝護航方式，打破蘇聯圍困之計劃。美方發言人則正式否認此事，柏林人士則認爲三國總督並未在會中討論此事，蓋渠等早已同意此項計劃，而刻已將其送呈三國政府審議。

（合衆十九日華盛頓電）美國務院發言人懷特稱：今晨白宮會議項目，柏林局勢爲一重要議程中之一。渠稱：出席會議者，有國務卿馬歇爾，國防部長福萊斯特，副國務卿羅維特，陸次長德雷柏，及陸長羅雅爾諸人。懷特並不謂：美政府對柏林立場未變，英美決正進行會商中。記者詢以三國會議何時舉行，渠答稱：尚不知何時舉行。

（合衆十九日倫敦電）英政府今拒絕下院議員所提政府致力促進五大國（包括中蘇）會議，以處理緊急國際情勢，並保衞和平之建議。工黨議員普拉特提議五大國會議，從而組聯合國而採取一致行動，從而維繫國際和平與安全。渠稱此爲行動，符合聯合國憲章之一百另六條。該項規定五大國在未能建立國際警察軍以前，得進行洽商，以維繫和平與安全，此五大國爲英美法中蘇。（依據憲章第四十三條）之情況下，（中央十九日柏林專電）貝文今出席海牙西歐聯盟五國會議未歸，答覆，共黨議員舉拉丁詢問政府是否將注視蘇聯於其照會中所表示之該國準備磋商柏林一節。梅休答稱：整個問題正在考慮，而不願及全局。抑且現尚無事實證明蘇聯之建議，並非無條件者。

杜魯門將向國會
提管制物價咨文

（合衆十九日華盛頓電）白宮今宣佈，杜魯門總統在七月廿六日特別國會開幕後，將提出「具體法案」管制物價，據稱上述物價管制法案，乃杜氏召開特別國會最大理由之一，其他重大事由，則有反通貨膨脹法案，該案已經參院通過，現僅需由衆院提則委會中完成程序手續。據白宮發言人稱：管制物價法案，大致以杜魯門總統，前此所提遏止通貨膨脹計劃，爲根據再就目前情形研審後斟酌而成。總統是否親自向國會致其咨文，尚未一定。其咨文中將包括總統在費城大會接受提名致詞時，所舉國內問題之九項建議，至咨文中是否因柏林情勢而提及外交問題一點，白宮方面則尚無所悉。據發言人稱：總統不擬於咨文中提及外交問題，爲東西僵局事，聯名致電史達林面議事，白宮方面亦無所悉。又杜氏致國會之咨文中，將述及人權問題，補助敎育問題，提高最低工資，以及擴大社會安全制度立法之問題，以及其他各點。此外有關立法上，特別要求之事項，該發言人拒加透露。

韓國國會選舉
李承晚當選總統
聯國代表團並未承認其資格

（中央廿日漢城專電）李承晚博士於今晨十一時五十分由韓國國會選舉爲大韓國總統。任期四年。然聯合國赴韓代表團昨特通知韓國國會謂：並未承認其具有總統之資格。李氏現年七十三歲，前爲韓國國會主席，今日於第一次投票時在一百九十三票獲一百八十票超過憲法規定當選所需三分之二多數。

禁止華文書報至韓事須注意

（中央廿日漢城專電）中韓兩國同文，韓方文物且幾完全承自我國。惟戰事結束以來，韓國首府之漢城竟至無法購到任何我國出版之中文書籍，中文報紙亦不能見到，據一般華僑及往來中韓間之韓人談：南韓美軍政府禁止中文書報進口，甚至來往旅客所攜一二份中文報紙，於登岸時亦被港口人員檢扣，記者曾向美軍政府情報處文敎部（即敎育部）遞信部海關郵局等有關方面探詢，迄不能證實有明令禁止中文書籍進入南韓之事實，但港口人員與韓國郵務人員檢扣中文報紙之舉，則敢斷定其爲事實。

在暹僑校問題
談判尚在拖延

（中央十九日曼谷專電）暹政府與中國大使館關於華僑學校問題之談判，刻仍繼續拖延中，中國大使館與暹政府可能發表聯合聲明，俾日前虐待華僑敎育完全正式結束以前，至少將有數次之正式談判，我駐暹使館保於五月中舉退後，已與暹當局就華僑學校問題舉行兩次談判，且所獲之全部協議，已由雙方記錄在案。至目前爲止，據談判之發展，華僑高級小學第五及第六級之學生已決定有機會接受中國之敎育，第一至第四級僅准於每週一限定之鐘點內授中國文。敎育應接受本國文化與語言權利之中國兒童，人數日見增加，彼等正擬陸續返中國，某輪船公司爲便利此等少年回國起見，已決定減少其船票價百分之五十，目前暹政府尚未決定第三次談判之日期。

東南西北

新民報封門前後（下）

田肖德

第二件，維護作戰部隊信譽。

第三件，粉碎謠言攻勢。就是指的新民報了。在這一段裏，該報社論指出：「今日共匪的謠言攻勢遍在於後方。其中直接企圖替共匪作迴護而意在束縛國軍的兩手，聽憑共匪攻打者，無過於反轟炸運動。我們不諱言，那反轟炸運動的發起人，今日還正發起另一運動，在新聞自由的美名之下，爲造謠言假國軍的共匪宣傳作保障。我們希望一般社會中堅人士與政府合作，粉碎共匪謠言攻勢，首先把共匪謠言攻勢的策源杜塞起來」。

這還是比較涵蓄的一篇，到了七月八日「安定江淮之一戰」的社論裏，中央日報的主筆先生，更明白而乾脆地指出了新民報的名字。說是共匪黨徒寄託於江淮一戰寄託了全部的幻想，所以「當匪軍結束黃泛區大暴攻略之時，共黨及其外圍發動了有組織的各大都市的組織，使用各種方式，展開各種活動，爲這一軍事攻勢的吶喊助威。其最爲顯著的宣傳機構發起反轟炸運動，企圖束縛我空軍的能翼。第二是利用外圍報紙及通訊社發出國軍敗戰的新聞。第三是在上海市場上製造謠言。第四是在北平假借東北學生學業問題發動暴徒打毀市參議會……」。因此，中央日報社論勉從方面胞與政府合作，應注重心除經濟戡亂外，應對共匪理戡亂。「首先要對共匪外圍宣傳的機構，予以嚴厲的制裁。聯合國新聞自由會議對於新聞自由定有限制，新聞自由不得暴露國家秘密，不得顛覆政府，不得煽動犯罪，不得破壞國與國間的感情。這些限制也明白規定於我國出版法及戡亂期間危害國家緊急治罪法，凡違背這些限制及觸犯這些法令的言論出版，政府應迅速有效予以嚴厲的制裁」。

這一種短兵相接的做法，不是沒有根據的，因爲新民報的老闆和老闆娘都已知道他們的報館，已被定在中華民國卅七年七月八日封門。

李惟果在事情決定後，向新民報的內戚鄧友德表示，過去我一再爲新民報講話，這一次我是無論如何不管了。

七月七日的中午，蔣總裁在官邸的宣傳會報席上，欣慰地敍述了黃泛區大戰國軍所得的輝煌戰果以後，就宣布了政府決定封閉新民報和眞理通訊社的門。與會的人，只有贊成的附和，沒有一聲的反對。會報散後，大家都守口如瓶，除了董顯光回到新聞局因爲鄧友德問起，爲守局長不便對副局長撒謊的原則，就把官邸的決定簡單地說了出來。如喪考妣，馬上飛奔到北平路乃姐鄧季惺的公館通風報信，並決定對策應付危局。

當陳老闆正爲此事煩來，去不得解決之道的時候，老板娘却很快地想到了四川老鄉張岳軍，在她的意思，張岳軍既然當時肯幫忙提拔自己的弟弟鄧友德平步青雲而爲新聞局副局長，現在輪到自己的報紙，發生了問題，豈有不幫忙之理？但爲了禮貌不能不先到陳布雷，李惟果家裏分別打個招呼。當第八八七號的小轎車停在湖南路五〇八號陳公館門口的時候，片子送進去好久，慢吞吞走出來一個傳達說：「陳委員睡了！」接着車子開到天竺路十九號李公館，門房回說：「李部長不在家」。想想兩個釘子過後，還是老鄉張岳軍靠得住，果然山西路人和街十四號張公館四門大開，燈火輝煌地歡迎嘉賓，而我們這位與蔣總統關係最密的前首相，聽了陳氏夫婦的訴苦之後，馬上願意把擔子承擔起來，「一一想辦法，挽救！」

鄧友德也駕車直驅張公館，在車中他想到陳博生（中央社總編輯陳博生）今晚在董顯光私宴席上的一段話，看情形新民報的命運是保不住了。鄧友德本來是，替乃姐及姐夫力加辯護的，他向陳老等說陳銘德夫婦管不了下邊的人，也就是對於自己的幹部控制不住；因此，時常有些問題發生；但陳老則認爲這完全是笑話，既然控制不住自己的幹部，還辦什麼報。陳老並且愼重地舉了一個例：

西北防問團隊長馬鴻逵的八十二師師長馬繼援大捷的時候，新民報的記者居然問到馬，爲什麼要打內戰？對內戰前途的看法怎樣？這不是共產黨是甚麼？

就在陳老數訓鄧友德的一刹那，新任內政部長彭昭賢開始處理這上任就遇到的難題，他拿着總統的命令反覆看了三次，最後還是決定請當局唐縱署長來商量一番。唐到底是老手，接過公事毫不猶疑地就說：「把這件事交給我吧，請放心」！

彭補問了一句：「大概甚麼時候執行」？

唐在一笑之後說：「明天早晨先準備一番，下午動手」。

入夜，上海各報的編輯先生們得到了合衆社關於新民報將被封門的電報，打電話問各自的駐南京記者究竟是甚麼一回事？回答是，聽說政府要採取行動了，但新民報今晚仍照常編報，明天照常出版。

不過，有一點是值得介紹的，就是在七月八日夜晚一點鐘的時候，在陳老闆娘的決策下，已將中山路報社裏所有重要的器材，細軟，運居大卡車運走，以便一面交涉，一面應變。

人們的日曆都翻到了七月八日，新民報照常在南京應市。陳老闆和老闆娘跟內戚鄧友德在早飯桌上商量一番後，決定本「解鈴還需繫鈴人」的原則，再訪陳布雷，請給予最後一次的機會，（當然，張岳軍是已經在幫忙了）慢慢地讓事實來證明新民報的忠于政府，忠于領袖。新民報日刊，七月八日已充分表現了一片效忠之氣。下面是頭條標題：

「豫東國軍空前大捷 一舉殲匪達十萬名 魯西殘匪總崩潰回竄 魯南兗州激戰（國軍再克泰安」，一個大題內竟用兩個「匪」字，較諸過去確屬空前。

在當日出版的新民報晚刊上，仍有一篇辯正的社論，題目是「所謂『反轟炸運動』」，這不過是投降前的一種自解。讓我們把這篇社論剪下：「近來有人提出所謂『反轟炸運動』，中央日報曾於七月一日，七日兩次著論强調此事，含沙射影，日當有所指，今日本京中央日報社論，更明白指出『新民報等宣傳機構發起反轟炸運動，企圖束縛我空軍鐵翼』等語；這簡直是故入人罪，本報不能不予以辯正。

反轟炸運動一語，就最近報紙刊載而言，諒係指六月廿五日本報所載三十位立法委員在院內臨時動議，及同月廿九日上海大公報「抗戰[illegible]」，北平一〇六位教授及學者參議員的意見而言，就此一種運動，自然應爲有意發起的具體運動，必須的一連串的行爲方能成立。

立法委員及大學教授對於時政有無提案及發表意見之權，那是另一問題，至於他們的動機及意向何在，那應由他們自行負責，還與事後刊載他們的提案和意見的報紙是不相干的。報紙僅能報導新聞，無法代他們刊載的每一條新聞中的人物去負責任。

大公報所載一〇六位大學教授意見未發表全文，我們未能窺見其全部意見，然本報所發表的立法委員動議，則係全文，他們的主旨僅在建議軍事當局，對城市轟炸目標，愼從事，俾免波及無辜。這種基於部份河南立委沉痛的呼聲，受一時情感激動而來的建議，可以說完全出於善意的建議，不能動輒加以『反轟炸』的罪名，加在爲民請命的立法委員的頭上。中央日報的筆者必定要把善意的建議認爲大逆不道，甚至掀起一個運動的頭銜，未免小題大做。

至於本報揭載此項新聞，備屬報導性質，當亦更無惡意可言。至指稱本報等發起『反轟炸運動』顯然出於誤解，例如：本報七月一日會刊載空軍總部關於『開封損失的調查報告』，又於七月二日刊載國防部政工局發表之『開封戰役前後』，復於七月六日刊載中央社特派記者鄭州專電『劫後開封』。這些事實，竟一概抹殺，何以不據以認爲本報是反『反轟炸運動』的發起者，僅以片段紀載，而作之論斷，顯然不公平，不客觀，曲意誤解。總之，事實俱在，是非自有公論。」

七月八日的下午，與新民報有關係的人，本來打算透過一個同業邀于大爺子出來請蔣總統賣一個老面子，後來聽說于好久沒有管新聞界的事，而且是否肯移駕黃埔路也成問題，就作罷了。繼而由于想請陳布雷幫忙的結果，空氣好像轉鬆一點；下午六點鐘，據說雙方正在論條件，七點鐘陳老闆娘愉快地帶着陳老闆，二位女婿唐志鏞，關在漢以及女兒們到一家館子裏吃晚飯，正說笑間，家裏的人來報，市政府已經派員送公事到了。

回到北平路的家裏以後，看見正在會客室裏等待着傳達命令的市政府，社會局及警察局的代表，陳老闆娘的憤怒，沒有說什麼，也只成爲一種點綴。

內政部給首都警察廳的代電是這樣寫的：「首都南京新民報，屢次刊載爲匪宣傳，詆毀政府，動搖人心，煽惑士氣，挑撥軍民及地方團體間之新聞通訊及言論。近更變本加厲，在豫東軍事緊張之際，對企圖發動輿論，反對空軍，摧毀政府威信，中傷軍民感情，打擊戡亂步伐，實有計劃之反對戡亂出版法第二十一條第二款『出版品不得損害中華民國利益及破壞公共秩序之宣傳或記載』之規定。依照出版法第卅二條規定，應即予以永久停刊處分。除令行南京市政府外，合行令仰於文到時，會同社會局，執行，並飭將所領登記證，繳由該局轉部核銷，以爲代電」。

這個代電，據說由南京新民報經理部鄧季惺親自簽收。鄧一口氣讀完後，只說一句「我完全接受」。

九點半鐘，老闆娘帶着老闆正式到報館宣布政府這一決定，當時聽的電話和朋友們站在陳銘德先生的面前時，他只纔苦笑着說了一句：「還比上海社停刊的時候，好得多了」，大家很鎮靜，電話還「無阻」。

七月九日，立法院中將有人爲新民報的事提出質問，有幾個立法委員作了下面的對話：

立委甲：「新民報停刊的遠因都知道，近因是什麼？」

立委乙：「據說這一次首都中外記者訪問西北，得獲隴東大捷的馬繼援師長，新民報的記者當面問馬爲什麼要打內戰？前途如何？對內戰的看法如何？後來該記者又問『英雄』殺人？爲什麼要殺人？馬難道不感到侮辱，表示他本人對這種侮辱，無所謂，可是部下受不了，打了一個電報給蔣總統，希望以後首都記者到西北採訪，能夠愼重人選」。

立委甲：「難道新民報眞的害在這種左傾幼稚病手裏？寃枉！寃枉！寃枉！」（新天地）

台灣名蓆
特價每條一千六百萬（接草）二千四百萬（獨幅）
百物皆貴 蓆價依舊
福新公司 中山東路

江蘇輪船
准于七月廿一日直放海門
泰昌祥輪船行甬分行啓
地址外馬路七號 電話二〇二八 〇六七五號

元泰和五金號
經理 帆船牌油漆
色澤鮮豔 品超羣倫
統辦 大小五金 建築材料 工匠器具 機械用品
中山東路九十五號 電話〇八六

風德輪滿載匪贓 爲海軍中途截獲
王榮軒率匪棄船上岸竄逃
利寶輪亦獲釋昨恢復航行

（本報訊）本月十八日，王榮軒股匪在瀝港金塘等海面規架利寶、風德、新永大、鄞餘鎮、永南等五輪，各情迭誌本報。茲悉利寶輪亦於前（十九）日上午八時在蟳門附近由匪釋放，於當日下午一時駛抵瀝港，昨晨六時中，由瀝返甬，上午十時五十分安抵本埠，下午一時中由甬開溫港。據悉此次該輪被匪騎劫時，因旅客尚未下船，故損失極微。又該輪由匪規架在海面捕捉過往船隻，因船中所備柴油不足，曾由匪將擄自新永大機船之柴油十六桶中（該輪共裝有柴油三十桶）分給利寶、風德、鄞餘鎮等輪各一桶充用。

（又訊）王匪自繳得瀝港警所槍械及該地電台機件以及騎劫新永大、鄞餘鎮等五輪後，爲減少目標計，防海軍發現計，陸續將新永大、鄞餘鎮、利寶各輪釋放，王匪并以風德輪係裝載板木，外表不易啓人疑竇，乃於十九日午後將規掠所得之大部貨物錢鈔裝載於一小船中，拋掛風德輪後，王匪本人及匪衆分乘該輪及拖船中，企圖駛往匪巢卸贓，距在蟳門附近海面，爲在該處一帶巡邏之定海海軍海鷹、鵝宣二艦及廿四號砲艇發覺，即加追擊，王匪見狀不佳，即督彈雨令風德輪駛靠泥登，率領匪徒爬登上岸，棄贓竄逃，並綁規風德輪船主及事務長某同去，旋海軍艦艇追近該輪，見滿載贓物，乃由海鷹等艦協同將風德輪及小船於昨晚時拖抵定海。聞被綁之風德船主及事務長某，後亦獲釋，輾轉步行至定，乘原輪駛滬。又鄞餘鎮輪局因該輪老軌竺道新，於遇匪時，管理輪機不當，致機件發生障礙拋錨，被匪追獲洗規，當將竺解僱，另聘該輪舊日老軌葛先祥充任。

匪擾秀山架劫商船
童信立家屬被綁

（定海訊）十八日下午八時，有機帆船四艘，載匪五十餘人，至秀山大鄉竄，竄擾規持停泊該處之運輸帆船一艘，並擄至烏岩潭地方，圍綁前鄉民代表會主席童信立，幸童信立有事在外，結果將其妻兒擄去，仍至大鄉密塗，丟務帆船老大鄔阿洪及其子二人，自衛步槍四支，運該運輸帆船均由機帆船押架而去，下落未明。

（又訊）十八日傍晚，有不知番號之土匪駕汽油船四艘，在本鄉東北面大鄉密塗頭上岸，是時夜色蒼茫，居民大多就寢，致人數不詳，該匪登塗後，一面將泊在該塗之帆船內管船之船主鄔阿洪及其子忠學綁架，並通其到家繳出四支步槍，一面到本鄉烏岩潭地方，圍適該地士紳童信立家中，適值信立在外，乃將其妻及幼子綁押下船，並將該帆船一併掠駛而去，據一般人猜揣，該股土匪可能係繳劫金塘警所槍枝之同一股匪云。

姚匪嫌十七名 經偵訊後發押

（餘姚訊）通匪犯諸圓林、何阿菊（女姓）、諸止發、馬平江、妻先祥、馬發祥、馬雪塘、馬隰保、徐景法、顧小仙、盧福川、周晉蓉、陳銀祥、田仁棠、劉建其、沈厚敏、王惠卿等十七名，均有參加共匪嫌疑，先後被二區專署弋獲，經審理罪嫌尚輕，均於前日派軍解送餘姚地方法院檢察處，經檢察官開庭逐一偵訊後，諭令均各發押候究云。

（三門灣社訊）三門亭防一帶山巔，時有毛匪出沒，縣警局據報，率隊前往清剿，結果在居民楊宏鎖家樓上，抄出木壳手槍各一枝，宏鎖在逃未獲，僅捕獲嫌疑犯姚文金（懸渚鄉人）一名，聞已移送司法處辦理云。

四明山剿匪近況（續完）

三、剿辦經過

四明山的匪患情形，業爲各界所注視，而本省治安當局，也絕未一刻忽略的，在去年秋本年的春間，沈主席曾勸，新近省保安司令竺副司令屢次親自來山督勸，現在從餘姚設立前方辦事處，王副司令親來主持，可見當局對四明山匪患是如何的重視，而浙保第一團，自廿四年一直到現在，從未完全脫離山區，當然是剿匪的主力部隊，對於人地均有相當的熟悉，先後數百戰，建立了多少可歌可泣的戰績，但何以至今仍未廓清山匪呢？這，非我軍事力量之不及，主要的原因，由於匪的政治技術幻巧，威脅利誘，一般山民，幾已普遍地表現出長匪媚匪的狀態，尤其若干鄉保工作人員，不明大義，多圖苟安，兩面應付，以致地方行政基層組織，不能配合軍事，此爲過去剿匪不能順利奏效之最大阻力。

本年五月七日浙保第一團團長乘二區副司令童烈氏，到差伊始，行裝甫卸，遵奉府令即日澈底集中兵力，針對當前匪情，以合制合，以分制分，晝夜督率所部，機動搜剿，同時澈底秉承王副司令面諭：「四明匪情清之日，即兩浙匪患平靖之時」，四明山匪不能消滅，亦即全浙之大患。」童團長時刻以此數語以自勉並勉勵全體官兵，堅定官兵勦匪必勝之意志，故月餘以來，雖夜爬山越嶺，馬不停蹄，雖然跋涉勞頓，而士氣旺盛，先後獲匪主力，血戰七次，迭予匪以重創，茲略舉大捷情形如次：

一、上王崗戰役：五月廿八日拂曉，該團機動於中村附近，以分進合擊之勢，揚營壘腰盤山、裘畬、杜徐，團主力經上莊沈坑，分向石門搜通，當日上午九時，團主力搜抵南黃附近，尋獲股匪六百餘人，佔領上王崗高地，當即展開於南黃北端高地，向匪猛撲，激戰至十一時卅分，童團長乘匪以主力向第一線移動，企圖逆襲之際，令揚營秘匪由上王崗東端，向匪側背猛烈奇襲，我官兵勇氣百倍，奮力衝殺，肉搏爭先，喊殺之聲，山嶽震撼，經七次衝鋒，將匪核心陣地，該匪因遭我夾擊苦戰，至下午五時三十分，棄屍滿谷，潰向東北方向密林中逃逸，童團長一面部署漏夜追擊，一面清掃戰場，是役生擒悍匪黃月明等廿餘名，斃匪四十餘名，（匪遺屍已發覺者四十二具）傷匪三十餘名，鮮血淋漓，青草改色，鹵獲步槍三十餘枝，及其他戰利品甚夥，童團第九連中尉排長王超一員，因奮不顧身，中彈殉職，士兵八名壯烈犧牲。

二、大岡山戰役：六月十九日童團長得報，殘匪第五支隊儲貴彬部人約三百，逃匪藏南願下村（上木南端）企圖喘息，當即部署圍剿，利用十九日夜暗，以徐營猛向芝林、孫沙一帶通行，正面助攻，潛移團主力經由大岡山南端，向匪左側背迂迴突擊，廿日下午三時三十分，該匪正在攀登上木南端高地，突被該團主力由大岡山（翁岩東端四華里）猛向該匪左側背奇襲，激戰四小時，匪不支乘夜暗潰向深山密林逃逸，是役計斃匪廿餘名，傷匪十餘名，生擒匪解放部第一分隊長田仁棠等多名，鹵獲卡柄步槍，望遠鏡，輕機槍彈藥箱等戰利品甚夥。其他如大山、捕虎尖、紅嶺、大洋山、騎馬坡等各次戰役詳情，皆略而不陳，總共斃匪一百八十餘名，傷匪六十餘名，俘匪三十七名，鹵獲短槍望遠鏡及其他戰利品無算，此爲童團長蒞任後僅月餘時間的戰果，已使四明山的殘局大爲改觀了。

四明山股匪迭遭我重創並晝夜追擊，傷斃逃亡，實力已消耗過半，殘匪二百餘，化整爲零，分頭逃避，無形之匪變，已斂形匿跡，匪勢已沮喪，民心已轉，匪我態勢，已迥不同前，剿匪軍事，已進入第二階段，此後如能把握機會，積極展開高度的政治攻勢，配合軍事，恩威並濟，推剿兼施，肅清指日可期。（隨軍記者蔚天）

張童氏致死案 本月廿七宣判
被害人昨提出民事賠償
國幣七億食米七十四石

（本報訊）張童氏致死案，昨日下午三時，續由鄞地院刑庭錢昌讓推事開庭審訊，計傳訊告訴人張恆裕及死者之姊童秀月，被告胡奚恩，胡横氏，高胡氏，胡林姣玉，陳胡杏鳳，應訊人李阿二，（胡奚恩家之佃工）横成明（胡横氏之兄）等，各被告對毆打張童新娣一節，仍矢口否認。胡林姣玉則稱僅從側面談推張童氏，但並未打過。胡奚恩則答非所問，但據童秀月稱：「是日我與死者及啞妹遭胡奚恩等五被告圍毆，究竟何人重擊死者之胸部，因昏亂之際，看不清楚。」證人李阿二供稱：「四月九日中午，我從田間工作完畢，返胡家吃飯，只見門口人衆，他們正在爭論，有否打過，我沒有看見。」横成明供稱：「那天在胡家作客，不料妹夫等與童秀月等起衝突，他們拉扯是有，並未相打，後來他們跑到門外去，我曾從中勸阻。」至此，推事請承辦本案之陳檢察官滋庭論告，略謂：「本案被告胡奚恩等，傷害張童氏致死，業經法醫師驗明，惟各被告互相推諉責任，依法應以共同傷害致死罪科刑。」末由告訴人提出附帶民訴，原告何錫寬律師起立請求判令各被告負擔死者家屬各費計十二項：（一）死者受傷後至法院驗傷車力十二萬元，（二）至中心醫院診治醫藥費五十萬元，（三）棺木一具四千七百萬元，（四）殮衣雜物二千一百十六萬元，（五）入殮及出柩費三千五百萬元，（六）第一次開棺檢驗用費七百卅二萬元，（七）第二次開棺檢驗費一千五百二十五萬元，（八）做七及三次週年費用三千萬元，（九）首七五七超荐費一千八百二十六萬元，（十）坟墓工料三億元，（十一）饋堅費四億元，（十二）女傭費（因死者遺有四歲女孩及五歲六歲男孩各一，需僱女傭撫養，以五年計算）計食米三十石，以上共計款八億七千五百十五萬元，及食米三十石。其中一億七千五百十五萬元已用去，依當時食米平均每石四百萬元計，折合食米四十四石，合計國幣七億元，食米七十四石。最後由被告所延律師葉廷蔡鍾乃可分別（各被告辯護後，庭諭本案辯論終結，定本月廿七日宣判，被告除陳胡杏鳳因產後有病，加交千萬元現金保外，餘均還押。

馮仁壽兇殺案 今日上午宣判

（本報訊）鄞縣甬上之高中學生馮仁壽，用廚刀斬殺四十三歲女傭潘慶氏案，前經地院刑庭同庭辯論終結，定今（廿一）日上午十時宣判。

浙省各級人事 目前無大更動

（省訊）浙省府改組後，各方均注意於各級人事之調整。實則陳主席到任不久，除自動請求辭職者外，目前無意大舉更動人事，至於各縣人事，須待各區新專員到任實行嚴格考核後方能有所決定。

鄉鎮民代表候選人提名 縣府令飭即行辦竣

（本報訊）本縣第一屆鄉鎮民代表任期屆滿，仍照規定，應先辦理代表候選人簽署提名手續，再行改選。茲悉候選人簽署提名手續已辦理完成報縣核定者，計有海曙、姜山、永和、汾山、天然、盆浦、首南、瀧明、太白、五浦、高錢、鄞源、同保、善衛、高嘉、大公、鳴鳳、韓水、亭溪、成祥、大嵩、鹽岐、清道、塘硤、古林、錫東等廿七鄉鎮，已改選完成者，計有高嵩、善衛、五浦、太白、盆浦、天然六鄉，其尚未辦竣之鄉鎮，縣府已令各區署督飭各鄉限最近期內趕辦竣事。

（又訊）鄞縣府奉省民政廳電，以鄉鎮民代表選舉條例所稱現任本鄉鎮區域內之公職人員，係指凡現任本鄉鎮區域內之鄉鎮長副，鄉鎮國民兵隊隊長隊附，民政、警衛、文化、經濟各股主任及幹事專任事務員，保長，副保長，保國民兵隊隊附，保民政警衛文化經濟各幹事，甲長，縣政府所屬田糧處稅捐處各機關職員而言，均應停止其被選舉權，其當選爲鄉鎮民代表後，選舉人或落選人如不於決定訴訟時間內向法院提起選舉訴訟，縣政府無權取銷。

疏濬枯井
縣府勘定四處 今日開會商討

（本報訊）本埠東大路等處，原有很多水井，但年久失修，多已枯竭，如一旦發生火災，對於市區治安，很有重大關係，爲此，前參議會曾函請縣政府擇要疏濬，經縣政府派員察勘後，現已決定將東大路二處，鄞廟及蘇縣寺前各一處的枯井，先予修復，並爲商討疏濬事宜，定今日上午邀集各該鎮長和鎮民代表、參議員等，在縣府開會。

第二期平糶 延期舉辦
決定委託米店代辦 米價照市價七五折

（本報訊）本縣第二期平糶，原定今（廿一）日開始，茲因各項手續，聞多未曾辦妥，昨縣民食調節委員會議決延期開糶，又民調會鑒於過去各鎮辦理平糶，因公所原有事務繁忙，人手不敷分配，故第二期決定委託米業公會指定會員商號代辦，至平糶價格，決定依據開糶之日米價七五折計算。其虧耗之數，則由民調會補貼，同時爲使利平民購買起見，此後不分鎮別，凡持有平糶證貧戶，可向任何米店購買。至此次開糶日期，將由該會主委陳佑華縣長另行決定。

浙農業示範區 經費確定 共一三二〇億元

（省訊）本年春，聯合國糧食農業組織郝米爾團，及農林部超技監，陳哲等來浙考察農業設施，認爲基礎良好，工作確實，前途發展有望，經商定參照前中美農業合作團之建議，首先在浙籌設農業推廣示範區，以爲全國之先導。日前農林部左部長偕農業推廣委員會喬主委，毛副主委，與美援技術團，及聯合國糧農組織諸外籍專家復滋杭，與陳主席，張秘書長，建廳賈廳長等，商討設置示範區，及利用美援計劃，左氏對浙省農業建設，印象頗佳，並決定強化農推機構，與中央合作，另組農業推廣委員會，請由主席兼任主任委員，不日成立，關於本省美援計劃，亦有詳盡之商討，原則上已獲得盟國代表之一一接受。結果頗爲圓滿，將來浙省增加生產及改善農民生活等事業，必獲順利之開展，十九日上午視察本省農業改進所，及附近改良秈稻示範農田，並參觀浙大農學院等，對於浙省各項農業設施，頗多指示，午後搭西湖號返滬轉京。

孫玉泉有調陞說

（本報訊）鄞縣稅捐稽徵處處長孫玉泉，傳將調陞省民政廳科長，一說聞將出任縣長。

靈塔鎮長徐文星 辭職照准
縣府令定期改選

（本報訊）本埠靈塔鎮長徐文星，就任以來，已逾兩年，勞績卓著，近因體力衰弱，向縣府呈請辭職，已獲照准，縣府已令該鎮定期改選。

營業稅按指數調整 商會今日開會商討

（本報訊）寧波商會，以本縣營業稅，鄞稅稽征處前按物價指數調整，各商號負擔加重，爲求兩全辦法計，定今日下午三時召集商會各理監事暨各同業公會理事長開會商討，縣稅處處長亦將列席說明稽征原則。

（又訊）鄞稅捐處今起調整房屋稅征收稅率每幢三百七十萬元，舖每幢五百萬元，并仍照舊征六十萬元。

（又訊）契紙工本費亦於今起調整，每張爲一萬五千元。

受母斥責 少女自縊

（定海訊）長塗鄉第三保駙馬宮地方，有少女名翠宏，年十七，日前與十歲女孩口舌相爭，爲母親責罵，又因其母爲裝投河自盡，鄉鄰都湧出勸止，家裏只有翠宏一人，因取麻繩懸掛橫樑上自縊，待乃母歸家，則氣絕已久矣。

鄞欠撥浙保兵額 限月底全數交清

（新潮社訊）本縣今年度應配浙保六團兵額，原限六月廿五日前征足，茲因各鄉鎮經集困難，迄今尚欠缺三百餘名，該團因需兵孔急，昨特指派第一營第三連連長呂訪熙暨機槍連長汪德清來甬待接收，聞縣府昨已飭令各鄉鎮務限於本月底前全數征交云。

（新潮社訊）浙東師管區司令樓月，爲使各征兵單位對兵役之處理澈底明瞭起見，特擬具間接抽籤辦法一種，並定本月三十一日在師區禮堂舉行盛大晚會，招待各界，實施間接抽籤演習，希各鄉鎮辦理兵役人員踴躍參加，俾便對兵役之處理有深刻之認識。

因無厚禮論嫁娶 青年失戀成瘋癲

（寧波社訊）住居南大路一一七號，青年張顯武，年三十歲，家道小康，年前於鄞東鳳育小學任高級教任期間，結識該鄉士紳王某之女，兩人一見傾心，願矢永好，月下花前，不知演出若干熱情鏡頭，羨煞多少鄉人，客歲九月，張欲府行訂婚手續，誰知王母索聘禮甚苛，張無以應，後經王女之慫恿，離鄉去滬經商，期積厚禮行聘，自此兩地相思，藉鴻彈淚，惟借綠衣人一遞衷曲，稍慰渴思，詎張時運不濟，迭次失意彷徨返甬，並聞其意中人對之顏色冷淡，已非昔日可比，因此相思過度而成瘋。嗣於日前探得其心上人已經人介紹，匹配他人致瘋顛益甚，乃冒酷日步行赴鄉，願面訴衷曲，王姓見其瘋顛，饗以閉門羹，並請鄉公所看守，該鄉公所已囑其父去鄉領回。

浙農村文化促進會 改選理監事

（省訊）浙江省農村文化促進會第一次會員代表大會，改選理監事，陳傷廬、賈沛誠、陸天、吳滿芬、李斐、楊祥齡、何傳基、徐退節、周渭良、沈作炯、楊華滿、碧綏如、成松根、金國梳、羅越崖等十五人當選爲理事，賈沛誠爲理事長，竇光熾、梁輔丞、應時鵬、陳濱員、金麟等五人當選爲監事。

黃慶芳被控案 偵查終結起訴

（本報訊）中華海員工會寧波分會整理委員會主任委員黃慶芳，前奉總會通令，征收會員證書費，爲六萬元，十五萬元，及二十萬元三級，然彼有指使會計柯本煥浮收，分六萬，八萬，十萬，十二萬，十五萬，二十萬，二十五萬不等。又該會庶務職員王明，任事不滿二月，除支伙食外，不支薪給，復浮支二月份伙食一月，後被該會會員柳晉泰呂仁生等向鄞地檢處告發貪污，此案由陳剛檢察官偵查終結，認被告黃慶芳柯本煥有觸犯懲治貪污條例第三條第六款之罪嫌，爰予提起公訴。

全省交通普受水毀 浙請中央撥款搶修

（省訊）通來暴雨成災，全省交通因普受水毀中斷，而陷於停頓狀態。十九日據省建設廳主管科長告記者稱：此次水毀程度，以國道線受損最鉅，已據報中斷交通者，計有餘安至酒路及富陽至淳安，白沙至龍游，金華至蘭谿，龍游至常山，龍泉至浦城，慶和至龍泉，其它如高塘至新昌，永康至東陽，麗水至永康等，公路局已派員前往各地作實際調查，估計損失在數千億元之鉅。現公路局一面並已呈請中央，迅撥水毀工程費一千億，專作搶修國道之用。關於縣道方面之搶修工程費，公路局已將省撥一百億專案，移作搶修之用。（中央社）

浙警保處長 毛森視事

（一新社訊）新任浙警保處長毛森，已於十九日正式視事，並於是日下午三時召集全處官佐訓話，以勉提高工作情緒，增進工作效能云。

與妹爭吵 氣憤投河

（新潮社訊）住本埠方井街九號之王寶剛，其妻毛翠娣，於昨日下午二時許，因與乃妹翠娥發生細故，爭吵甚烈，氣憤之餘，遂奔滚河頭一躍投河，意圖自殺，幸經江邊船夫打救，護送回家。

簡訊一束

△司法行政部，近調定海地院推事鄭海濤爲高二分院檢察處檢察官，鄭檢察官已於昨晚由杭轉道搭車抵甬履新。

△鄞縣府新任主任秘書鮑庚定今日正式視事，鮑君前曾在本縣任民政科長。

△鄞棉織業公會，昨召開第六次理監事聯席會議，以縣府社會科長楊致祥堅辭職照准，電請縣府轉呈省社會處收回成命。

△鄞總工會昨開理監事會，決定推周希傑、徐信章赴省面謁慰留楊科長，免予更調。

△招商局數仁輪，由津裝運新洋灰公司水泥八百噸來甬，該輪約明（二十二）日過滬駛甬，抵埠卸貨後，開滬加裝水泥一千噸，直駛廈門卸貨。

△鄞縣碇業職工會第八區分會，業已籌備就緒，於十八日下午二時，假該區寧山廟召開成立大會，互推胡定根爲常務幹事。又，該會十區征收員吳恭甫，辦事不力業經解職，由會另派林海祥接替云。

△浙江省貨物稅局鄞縣分局奉化辦事處嚴主任，奉令調局，新任主任何先鋆，業已到奉，定二十一日接事。

△奉化縣縣農會，呈請縣府出示禁止業主預收租穀及招打暗碼。

△慈谿民教館長，由王魯戈接充，已於日前接事。

小言

從人心看物價

大鈔一出籠，市場立刻波動。雖然如俞鴻鈞氏所談，參面額之增加，並非發行速度增加，貨不應影響物價；但物價到底受了很大影響，這是事實。究其所以然，完全是人心恐慌，信仰降低的緣故。

從物價的波動，可以看人心的不安。爲了生活，小民們惶惶不可終日，而擁金作祟的豪富，則翻手爲雲，覆手爲雨，顯身手於投機操縱，何曾顧到國家社會的利益；物價不應受影響而終受影響，其因果關係，實至明顯。政府對這批人如不加以斷然手段，無以安定人心。物價的劇烈波動，也只不過是表現人心破產的一面而已！

孫竹房更正啓事

查西郊路四○四號基地一間早已歸併與孫椿房今再轉賣與徐智房爲業已經孫竹房同意嗣後竹房放棄該處基地一切權利特此更正 孫竹房啓

私立鄞縣董南初中續招新生

（一）名額：初秋一新生一百名各級插班生若干名（二）報名：即日起廿四日止（三）考期：七月廿五日（四）校址：鄞南姜山（五）函索簡章附郵三千

私立鄞縣濟瘖聾啞學校招生

資格：凡年在七歲至十八歲之聾啞兒童　報名：即日起至八月二十日止　膳宿俱備　簡章附郵即寄　校址寧波孝聞街一六○號

王賜館牙醫師

舉辦免費口腔檢查　每天限額廿名

診所 後市巷六號（即同安救火會二樓）

時間 上午九時至十二時 下午二時至六時

電話二六二五號

裘衛生堂

地址中山東路二二○號　電話二二五一號

上乘飲片　譽滿浙東　夏令適時　得其伏補　今天八折九扣

人參再造膏　滬上盛行甬埠首創專補先天不足後天勞損久服延年益壽　每聽八十萬元每打八百萬元

提煉丸散　專門技師　高尚藥酒　各擋補品　今天均有九扣

電話購貨不取送力代客煎藥用妥專員

人參再造丸　名貴補品中外馳名每顆七十二萬元每打七百廿萬元中號卅六萬元每打三百六十萬元

人參百補膏（壽星牌）　滋補氣血男婦老幼四季宜服　每聽七十萬元每打七百萬元半打三百五十萬元

百補全鹿丸　自宰關東梅花仙鹿製煉成丸長精神悅顏色固精育嗣返老還童　仙家妙品黃道之奇丹每兩廿二萬元

烏鷄白鳳丸　滋補婦女氣血兩虧醫盧腰發形容消瘦胸腹脹悶飲食不強赤白帶下行經腹痛或先或後或紫或黑久婚不孕孕而欲墜常服能治一切痛苦種子保孕誠民族之先鋒女界之救星每顆廿二萬元每打二百廿萬元半打一百十萬元

培元肥兒糕　補助小兒各部發育既可充飢又能強身誠現代兒童良好之食品　每斤六十萬元

奇特痧立克　王道國藥起死回生居家旅行不可不備夏令要藥減收五萬「治利竅解疫霍亂吐瀉手足厥冷卒然昏倒服法簡便定價十萬每打一百萬赤貧奉送

人參百補丸

夏令補品　清潔衛生

每料五兩一百四十萬元

（修合成份）

西潞黨參（即古之人參）甜冬朮 雲茯苓 厚杜仲 枸杞子 淮山藥 製玉竹 大熟地 何首烏 炒白芍 炙黃芪 全當歸 廣陳皮 炒枳殼 仙半夏 春砂仁 炙甘草 黑大棗

（主治）身體虛弱精神恍惚頭暈目眩腎虧不固無夢自遺女子經期不調臨經腹痛白帶綿綿腰酸腿軟飲食無味服此丸即能恢復健康

（功效）強健身體 充滿氣血 提神清腦 甯心益智 開胃潤腸 固精種子 調和血脈 女子經帶 效力偉大

（服法）每晨四錢 用開水吞服

人參百補膏 每兩八十四萬元

人參百補酒 每瓶一百萬元

肝胃神效膏 每兩一百萬元

保肺百補膏 每兩一百萬元

神効十滴水 每打卅五萬元 每大瓶七十萬元 慈善藥品 暫不漲價

太和堂國藥號出品

地址百丈路七塔寺前　電話○四四五號

紗市昨午軟後堅 晚盤再創高峯

最後喊價為三四五〇萬 花市逐步貶低

（本報訊）甬廿支紗昨市最開三四〇〇萬，最高三四五五萬，旋回小至三三五〇萬收盤，緣因申電傳廿一紋雙馬做十二億，軋小一億八，龍頭布四四〇〇萬，亦見挫九〇〇萬，故人心看好，終至欲振乏力故也，場外且一度降跌至三二〇〇萬，迨午後傳場外龍頭布做四五〇〇萬，已回好一百萬，人心乃又趨榮，開盤三二〇〇萬，軋昇至三二九〇萬收盤。場外散銷盛市，市仍看再上升，迄傍晚最後喊價三四五〇萬，漲勢尤緊。（又訊）本花昨開，因來源不乏，求售者衆，通客需望，乃逐步貶低，結果比隔昨小十餘萬元，由申幫及廠商購通，昨公盤一百七十三萬元，洋花仍照盤交稀，公盤二百廿萬元。

米轉平軟 粉仍猛升

（本報訊）食米行市，昨已見平秋，除各檔細米仍照原盤外，中白尖高，豆及湖白等，均告下挫，大豆榮褥亦跟隨下游，互見，穀市如昨，潛勢不堅，唯麵粉以連日漲勢上揚，本街去地廣盤交稀，行情遂復猛升，麒麟粉一三三五〇萬，綠牧宮昨做一三八〇萬，化亦甚活絡，再創空前新高價，較隔日每包再暴漲百餘萬元。

甬波行情

七月二十日

金銀外幣

[illegible]

花紗

[illegible]

糧食

[illegible]

麵粉

[illegible]

綢布

[illegible]

捲烟

[illegible]

百貨

[illegible]

絨線

[illegible]

橡膠車胎

[illegible]

火柴火油

[illegible]

植物油

[illegible]

糖北南貨

[illegible]

紙張

[illegible]

西藥

[illegible]

顏料

[illegible]

酒市

[illegible]

文具

[illegible]

竹木

[illegible]

上海商情

（本報上海二十日專電）二十日滬市商情如次：金鈔：美匯如昨，黑市無變動，赤金銀外股行市，均掛牌如昨，出納無市。[illegible]

殺滅 臭蟲 蟻蚋 蚤蝨 一切害蟲 原料足 功效強 特
永備 老牌 DDT
寧波 遠東藥房 發行

吃飯固然要緊 防疫不可忽視
防疫藥物
本藥房平價發售

永安藥房
地址 靈橋門
電話 〇八〇一

兒科良藥 小寶寶
家庭小孩 常備 藥箱 良藥
寧波東大藥房發行

矽炭銀
主治一切腸胃疾患
飯後服用三片 可保腸胃安全

張恩富 醫師
專割包皮 絕無痛苦
根治狐臭（腋下） 俗名老鴉臭 無痛割除
主治 白濁下疳橫痃 花柳百病
（下午一至二時免費送打防疫針）
診所 環城馬路開明街口 中央藥房隔壁
時間 九至六時 電話 〇九四三號

本號經售
壽仙膏 養正目藥 華星止咳散
止咳化痰 王道國藥
皮膚第一靈藥 華星可藥膏
另售照進本 每人限購二包
索取證 憑證贈送 什麼叫腎虧 腎虧有什麼病 細說腎虧療法及附寄腎病療法 ——免費 附郵寄費

二週紀念
雷氏 古宮補腎丸
（本號經售） 雷氏 補腎丸
本號接洽資助委託，凡持有該丸印封面一張可來本號掉換趣味券一張
慶 庭氏監製 永定大補膏
用料特高 尚實老牌
擁有大量老顧客 買二罐送趣味券一張
（本號購貨贈券另有詳細規定）
提倡尚實精神 獎贈詳細辦法 憑證索閱
優待顧客 舉行趣味贈獎 得獎容易 辦法簡便
天下第一硬
專售 尚實牌派用藥 良藥 永嘉 經銷處
寧波開明街二二二號（新街口）

世界大戲院
越劇場
（日戲）全部 紅鬃烈馬
（夜戲）比干挖心 問樵鬧府 新五花洞 西遊記 孫悟空大鬧天宮 水簾洞 晶府
越劇場 日戲 美人計 夜戲 八仙得道
本頭四本 九五八景 八好特別戲 夫奪
好聽 好道 鼓場 聲 八字 夜戲 日戲

▶寧波影劇公司管理◀ 民光電影院
今天日夜 隆重獻映 文藝鉅片
上海華影公司出品 中電影企業公司
編劇 孫英 導演 但杜宇 主演 文逸民 姚萍 平凡
新方夜譚
流星火羽，有原子彈能力！杉山倒海、城池焦土！水晶球中，具千里眼神祕！忽隱忽現，眞情畢露！
風雨節日 救國英雄 形形式式 締結患難姻緣 人肉市場 正義正義 離離奇奇 兇狠強敵內奸
放映時間 日場 二時 四時 夜場 七時 九時 三刻 分
請擁擠 避免 購票早

大光明戲院
今天 各界要求 前 戲
生離死別
今夜初次隆重獻演（後部）
生離死別 比前部緊張 比前部 曲折 傷心！ 好丈夫孝堂哭靈 嚇人！ 沿途屍千里送夫
大團圓 白楓編導

特點 名廠出品 精良不變 金套不翻 書寫流俐
與衆不同 美觀絕倫 桿色不褪 負責保用
強華金筆廠繼派克之後又一新貢獻
51型 派克令金筆
每支特價二百五十萬元 漲價聲中 欲購從速
特約經銷處 寧波中山東路明星三一二號 電話四二六 上海發行所 福州路九六三號 電話四二二號

波光

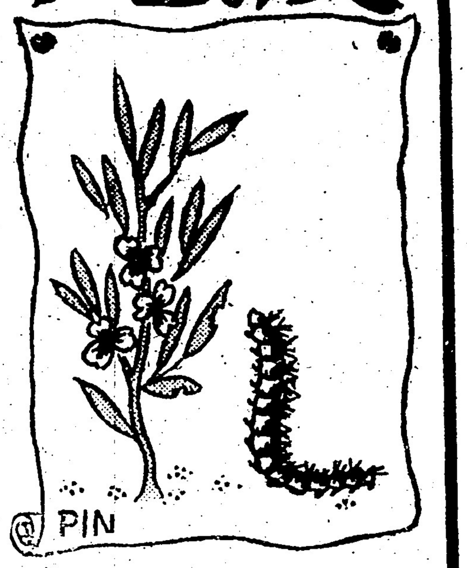

新五八八期

閒話「頭」

克用

在目前科學昌明的「原子時代」，哪吒的三「頭」六臂，已無用武之地；代之而起的，是一種新式的「頭」。尤其在我們文化先進的「世界」裏，花樣百出，多得如雨後春筍，一下子眞是說不完也道不盡。

在大都市裏「只見衣衫不認人」，窮朋友確然難以插足；沒有一身筆挺的「行頭」，任你是「滿腹經綸」，也還要當心給小癟三「觸霉頭」的；所以一般看風駛船的「聰明人」，早就預備好了兩件法寶，就是「行頭」與「派頭」。「行頭筆挺，派頭十足」以後，那末跟着來的，便是「苗頭」與「風頭」了。

若指「牌頭」硬的人，當然更不在話下。只要胸脯一拍，挽起一個大姆指來，說聲：「看苗頭」！足跡到處，便會有呼呼的聲音，「風頭」之健，確可使「人微言輕」的小百姓，搖搖欲倒。

但苦只苦了一般「像不像，看張嘉祿樣」者流，終至弄得焦頭爛額。雖說「洋裝打扮」，一到家裏却原來是「自己弄飯」的，這種只可謂之「虛頭」，與「牌頭堂堂兮」者，畢竟不可同日而語了。

至於黃金滿地「好羅勿羅」，又不會拍、吹、騙的人物，那無疑地不是打在河裏的「木頭」，便會是下在鍋裏的「冲頭」了，他們終年與「窮頭」爲伍，其他的「頭」是難得輕易光降的；最可怕的，則是冒險者不小心，便要撈的一顆「殺頭」，這就什麼都完了。

威廉第二的悲哀

味友

想起了威廉第二，就會聯想到那馳騁歐洲，縱橫世界的史蹟。他在第一次世界大戰結束後，他隨着德國的慘敗逃到荷蘭，當時英國首相路易喬治和法國總理克里孟梭，曾經大聲疾呼，務必絞死德皇的口號，這確使他感覺到萬分的恐慌，怕自己的命運會像路易十六般下場，後來，還虧威爾遜總統，不主張懲罰這個戰爭的禍首，方才苟延了他那凄涼的生命。

雖然他已是亡國之君，寄人籬下的可憐虫，可是他那秉性傲慢自大自尊的態度，像永遠忘不了他是至高無上的人上之人。

在荷蘭，他曾經受了不少的刺激和委落，站在人類悲劇的沒落，

威廉第二的老境是很悲慘，苦悶的。有一次，當他通入阿姆斯特丹的一所最富麗堂皇的咖啡館，佔據了一座最優美的咖啡座：「給我一杯道地的英國茶，要燙的」。茶室的侍役，眞見他厄運的情形只投以輕薄的嘲笑，冷冷地說：「這裏沒有英國茶。」

是一個晚上，威靈吞街上沉靜得像一條死的湖沼，只有皇家咖啡館的門前，停着一輛華貴的馬車，就在這時，有一對情侶由咖啡館出來，看樣子是怪熟絡的，他們跨上了馬車，轔轔的車聲在夜色茫茫中消逝了：那就是威名煊赫的德王和愛爾娜公主在熱戀中的一個好的鏡頭。皇后奧古斯黛爲了德意志和丈夫的命運，憂愁得病死了。威廉第二受到刺激，深深地覺得人生的悲哀，十分痛苦，但是遇到了愛爾娜公主——她有一頭黃金色秀髮，豔麗的臉龐，文雅而和順，並且擁有許多遺產及五個孩子的寡婦——以後，就逐漸忘記了悲哀。他們不久，就重新結婚了，雖然經過王子和大臣們的竭力反對，却不能阻止他們這段姻緣，終於在威廉第二的別墅裏舉行大規模的宴樂，大臣們因爲愛爾娜公主出身低微，行動放浪，都阻絕赴宴，然而強不過德皇的命令，勉強參加這莊嚴盛大的婚禮。威廉第二戴了金光燦爛的冠冕，披着特製的禮服，滿面春風，愛爾娜公主，打扮得花枝招展，恰像是荳蔻年華窈窕閨秀的小鳥——雖然他是六十三歲的老頭兒，她也是一個三十歲的半老徐娘了。

——但是他們如膠漆青春之火，情感是那麼的歡欣融洽。這可以說是威廉第二遜位後的黃金時代，他就像年青人度着紙醉金迷，沉淪在粉紅的生活裏，但是威廉第二畢竟是英雄，他自從戰敗以後，無時無刻不想重登皇位的雄心，愛爾娜公主也很贊成他。正當他們正和太臣商議如何再返德國，消息傳來興登堡計劃（協約國和德國人民的意志）組閣，這個晴天霹靂，把他氣壞了，他咬牙切齒的痛罵：「約翰牛，這個鬼東西，非好好的懲罰它一下不可，法蘭西是我的砧上肉，也敢來管我的事；請看我的屠刀，終會戳穿你們的胸膛，路易喬治，克里孟梭等寃家」，他狠狠的大罵興登堡將軍：「這小子是乘機篡取王位的奸賊」。他更痛恨於攻訐愛爾兒，劉維克狗蛋，罵王子撒羅：「這子而現在他都賣了我，以前他是我的臣，還賣國賊」。因爲德國皇室曾寫一本書，暴露了德皇的秘密企謀。有時這老頭子會哭了起來；從此他恐懼會有人暗算，在別墅通門的地方，永久站着一個衛士，探望路上的消息，一叢叢的樹木，遮斷了外來的視線，在他的四周，圍了鐵絲網，他委實怕手槍，手榴彈；他更怕飛機上擲下來的炸彈，因此他簡直不再走出別墅的大門，無聊的時候，最多不過在花園裏散散步。

德意志至高無上，德意志是世界的主宰，德意志帝國的崩潰是違反了上帝的意志，是魔鬼在捉弄，同時也就是世界的末日，一直到他壽終正寢的時候，他的思想還是那麼頑固固執。

弦歌樓劇譚（十）

弦歌樓主

旦角之唱，當推尚小雲爲最佳，尚音剛勁，一股丹田氣由喉間直衝而出，有鋼鐵之聲，非有過人之工力，絕難效之。蓋尚音固不如其結實而其氣亦有不逮，斷難持久。倘欲學之，一二句猶可，多則不濟矣。尚之音因失之過剛，非有研究有素者不知其好處，曲高和寡，皆爲憮然。如試聽四五花洞唱片，梅尚二人之唱，本無甚高下，但使初學者聽而陶以執住，必答日第一句。蓋未達辨別之程度也。猶辨書畫之優劣，必須自己書畫已達相當程度，否則即不能辨。憶筆者幼時見鄭板橋書，心想小學生之字何得懸諸壁間，及長再見；方知實爲佳作。惟對書一門仍屬門外漢，不辨優劣，日前謝侯先生出扇相視，謂係極品，並指明何筆爲好。筆者只見墨點斑斑，究竟好在何處不得而知也。非充內行，實不敢相問。倘問之而予解釋，依然莫名其妙也。如果是書法，定要請教，或得明瞭。因筆者雖不能書，亦會臨帖也。所以以此比喻者，蓋知唱之優劣不在動聽不動聽，猶書畫之好看不好看也。

梅之運腔，係爲正路，行腔亦極規矩，如譚叫天之唱，譚雖正路，以悅耳，腔不如馬連良之悅耳，不如高慶奎之清脆，故周信芳能風行一時。正者反不如左者，徒使後學徬徨。

梅之唱雖不如尚之悅耳，然初學者必須先從學梅入手。梅路則易如反掌。猶學書之必須從顏柳入手。得其致而學鍾王則易。否則必難成也。

鈔票論斤計

真言

從前發行大鈔，大概是原有票面最高額的五倍，等於兒子，孫子的一代，一代生下去，現在却不同了，等不到第二代出世，已將第三代一起生下了。十萬元以後，就印五百萬元。不久以後，萬元同十萬元鈔又將成紮送到中央銀行去銷毀了。有人認爲太可惜，不如同郵票一樣改爲暫作。方法雖好，可是幣值一貶再貶，鈔票上弄的暫作也弄不清，再改再改，結果還是不好。在下有一辦法，是比較好些。在鈔票上就不論千元券萬元券一律論斤計，在千元券還沒有銷完，好些。萬元券在千元券不久也同廢紙價值差不多，這種鈔票空銷毀甚多，可惜，何不把他們紮成若干斤一紮，照廢紙價向……好，可是一元鈔甚至廢紙充數也好，一元鈔來是萬元鈔也好，祇要是紙而且相符就好。平時收款最困難的戲院，汽車，輪船售票處也只須一只秤，指數之類。以後一件鈔票，在貴行之論斤，票面單位不要改，否則一個方法又要改元爲斤才好，還是無效了。

年齡

現在的社會頗複雜，據筆者調查的確，單單「年齡」一項已有八種之多。它們各有它們的用途：

（一）普通年齡——即習慣年齡。

（二）實足年齡——較上項年齡減一歲即是。

（三）避役年齡——小則說十七歲，大則謊他四十六歲。

（四）戶口年齡——同前條，以免被徵調。

（五）職業年齡——職業做依據，須大官大，須小官小。

（六）應變年齡——看情形信口念來即可。

（七）訂婚年齡——愈年青愈佳。過也有例外，假如對方大於你，那你就應說「同庚」了。

（八）結婚年齡——同前條。

（九）求學年齡——同第七條一樣愈年青，愈能顯示「少年英俊」。

（十）眞實年齡——此項又可分爲眞實習慣年齡，與眞實實足年齡二種，蓋因以上九種均係見機而定之故也。

夜讀偶筆

谿谷

現在好像不大有人提起屠格涅夫了，也許是他這種輕烟似的哀愁，未必適合時代；然而我却愛讀他的小說，尤其是他的散文詩，文字的瀟麗固然逗我喜愛，含蓄的深刻更使人不忘。

這一回，我又翻讀那首「麻雀」了。

大意是：樹上的巢中掉下一只嫩黃，頭生柔毛的小麻雀，當一只獵犬正慢慢地向它走近時，突然，從頭頂的樹上飛下一只頭毛灰黑的老麻雀，像投石般落在狗的前面，發出絕望而哀求的叫聲，一再地在獵犬的滿生巨齒的閉着的兩顎間衝撃。它要救它的幼雛，用自己的身子作爲屏護，小小的身軀在恐怖中戰慄着，最後，它終於犧牲了自己的生命。

屠氏所描寫的這只麻雀可說雄偉和崇高極了。自然，使它雄偉的不是它的體積，而是它的精神。我們却看屠氏的話：

「愛，我想比死或者比死的恐怖還要強烈。全靠這個，全靠愛，物類的生命才得團結而進步。」

照這樣看，使它雄偉和崇高的是它的愛和勇，使人敬仰的也是它的愛和勇。以麻雀那樣微小的鳥而能顯出那樣偉大的愛和勇，拿它的精神與體積相較，更顯出它的偉大了。我因此想到要估定人的偉大，精神上的大和體積上的大，法則相反，後者距離愈遠愈小，前者却見得愈大。

自然，有愛和勇的決不只是一只小小的麻雀，凡勇敢戰士，差不多都有必死之心；然而在這年頭，爲要援救子女，所以把自己的身子來擋遮它的災禍的父母，却還不多見。

我因此更感到屠氏筆下那只麻雀的値得崇敬了。

「愛比死更強」。是的，因爲有愛，祇因爲有愛，生命才得以支持並推動。

摩登姑娘

漫畫連載 六六
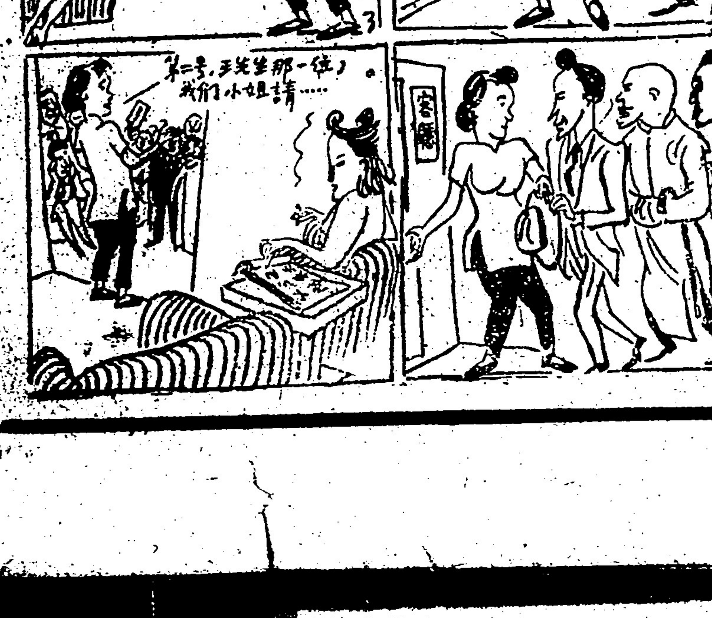
張文元作 井序秩然